

MONTICHIARI, 21 MARZO 2025



INCONTRO CONDIFESA LOMBARDI AGENZIE





DATI CONDIFESA LOMBARDIA 2024



TIPOLOGIA	IMPRESE ASSICURATE	VALORE ASSICURATO (€)	PREMI (€)	RISARCIMENTI (€)
 Strutture	505	169.192.553	2.142.347	-
 Vegetali	6.103	906.705.237	80.717.425	51.357.150
 Zootecnia	2.630	575.212.735	13.534.666	-
◆ TOTALE	9.238	1.651.110.525	96.394.438	51.357.150



I VALORI VEGETALI 2024

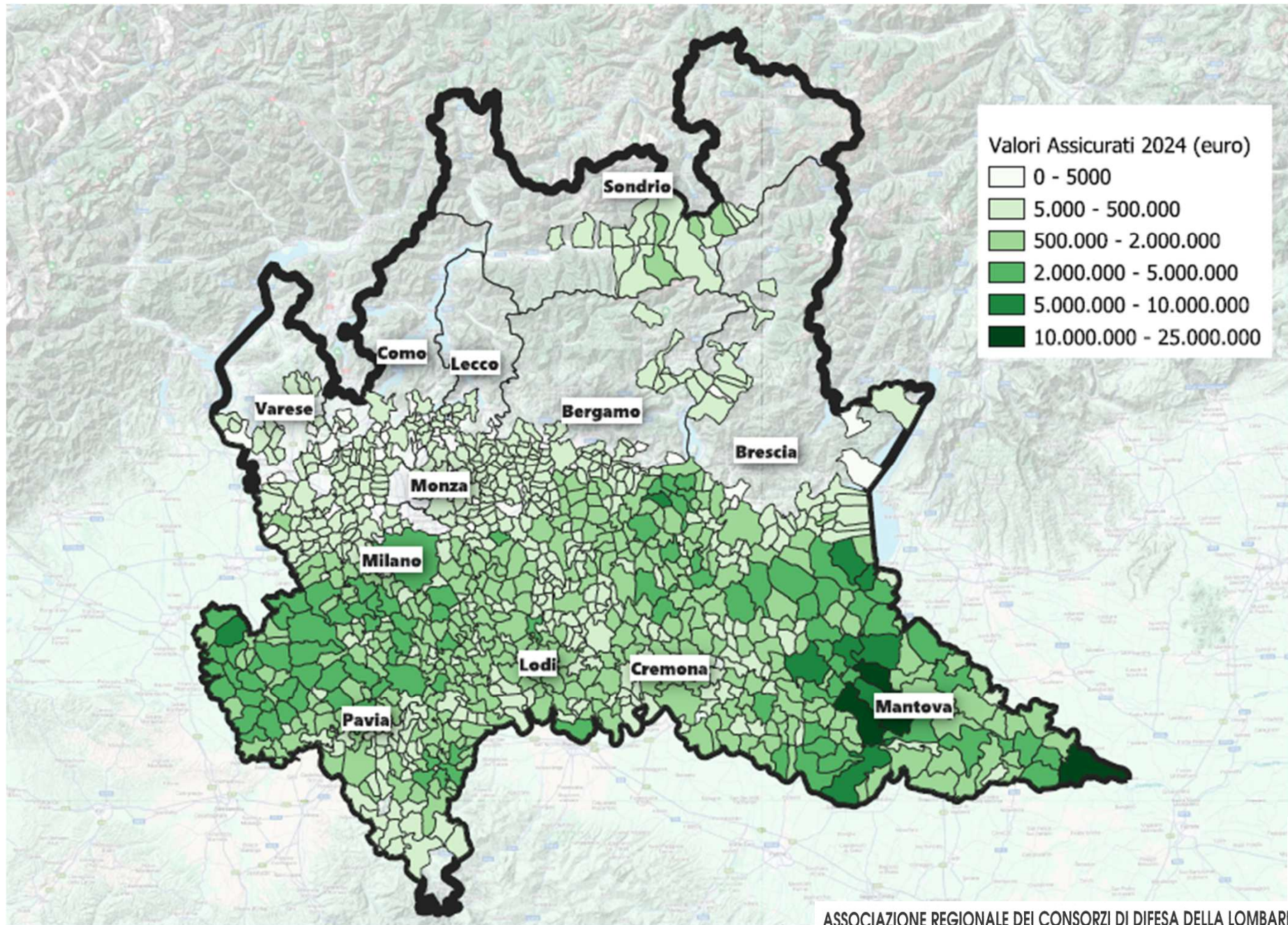

IL DISASTROSO 2023

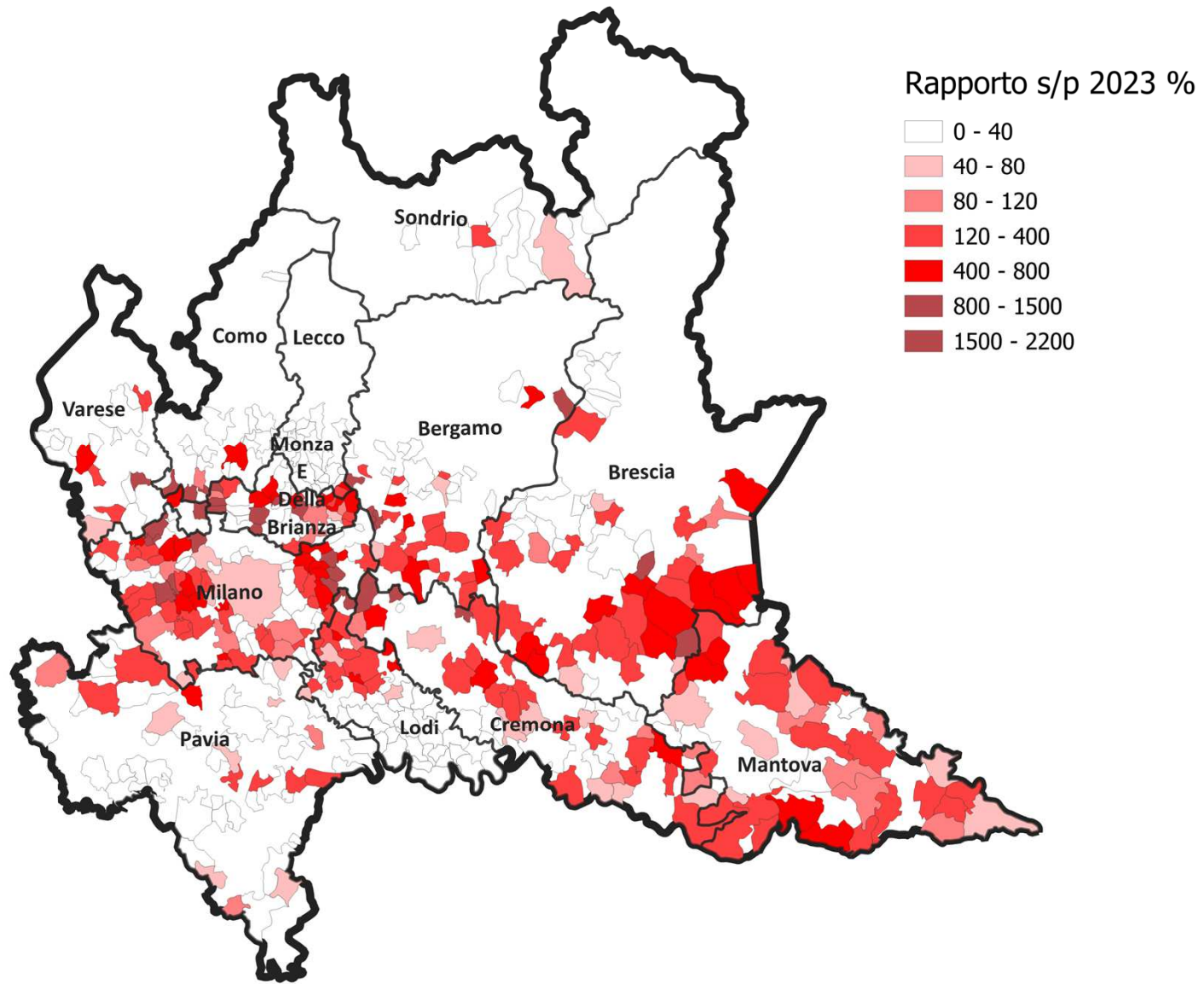

L'ANDAMENTO CLIMATICO 2024

Cambiamenti climatici, per Coldiretti «9 miliardi di danni da siccità, maltempo e pandemie»

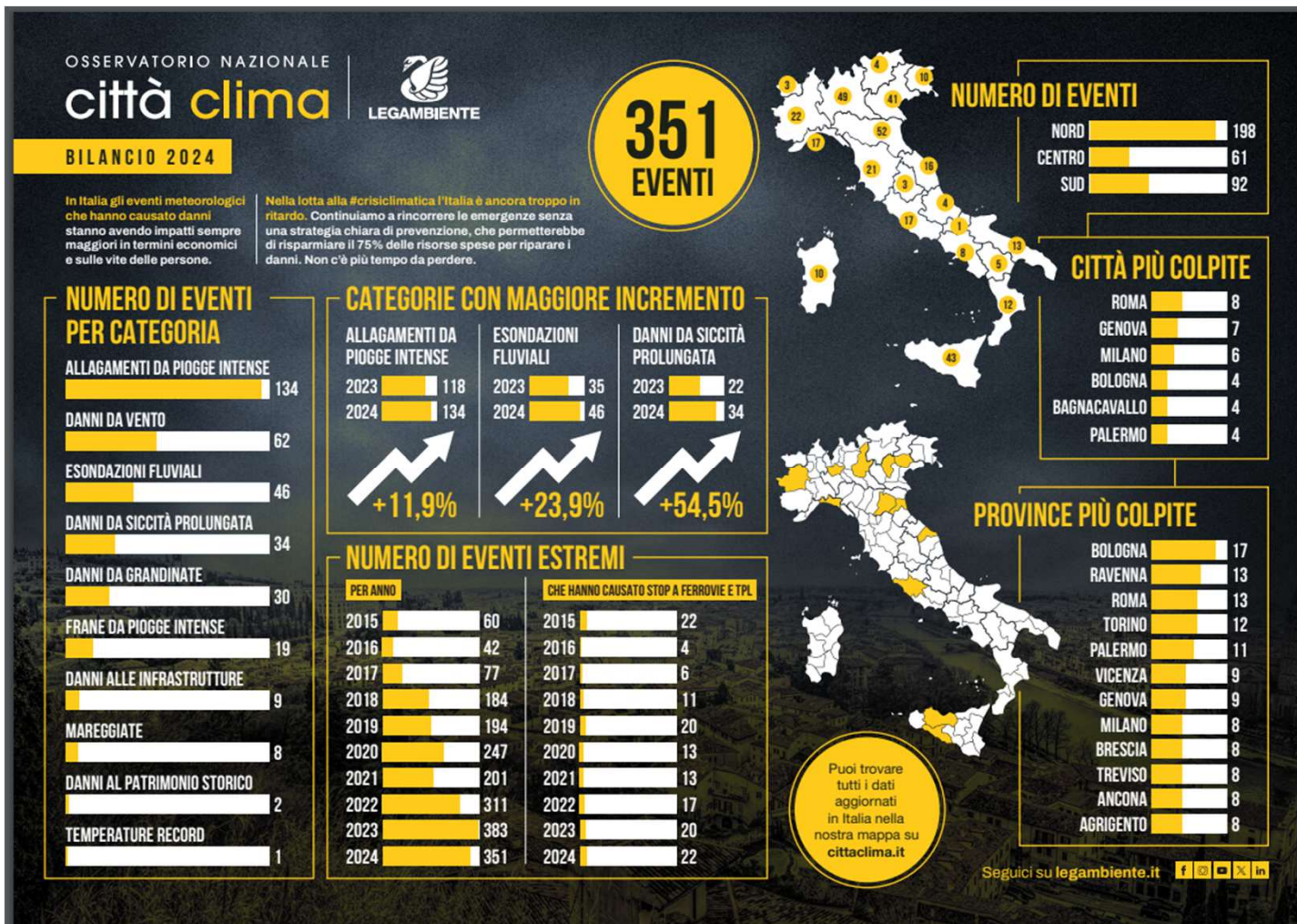



IL 2024? LOMBARDIA SOTT'ACQUA



Coldiretti, nel 2024 nove miliardi di danni all'agroalimentare

Di Redazione Terra e Vita 20 dicembre 2024

Bilancio 2024: Italia sotto scacco della crisi climatica



29 Dicembre 2024

IDATI DELLA RPA

CREMA

Il 2024 in Lombardia è stato tra gli anni più caldi e piovosi

Al terzo posto per le temperature, al secondo per le precipitazioni da quando esistono le rilevazioni

La Provincia Redazione



Maltempo: 700 mila euro di danni all'agricoltura cremonese



Ammonta a 700 mila euro il bilancio dei danni all'agricoltura cremonese causato dal maltempo che nei giorni scorsi ha colpito il territorio. In Lombardia il bilancio raggiunge i due milioni di euro.

Sempre più drammatici gli effetti della crisi climatica sul territorio italiano diviso tra siccità e alluvioni. In costante crescita il numero degli eventi meteo estremi negli ultimi dieci anni: nel 2024 l'Osservatorio Città Clima di Legambiente ne ha registrati 351 (+485% rispetto al 2015).

CRONACA 06 Novembre 2024

Maltempo da record a ottobre: scesi 227 millimetri di pioggia



AGRICOLTURA 13 Giugno 2024

Pomodoro, con clima pazzo cala produzione. Prezzo resta incognita



CRONACA 21 Ottobre 2024

IL GIORNO DOPO IL NUBIFRAGIO

Maltempo, i danni nel Casalasco: alberi sradicati, Lido Po flagellato

A Casalmaggiore crollati due storici alti pioppi, un terzo abbattuto. Automobile in sosta schiacciata. Bongiovanni: «Per fortuna non abbiamo avuto vittime». Antonini: «È ciunto il tempo di potare le piante»

Davide Luigi Bazzani

davidoluigibazzani@gmail.com

di Riccardo Cremonesi

Maltempo. Una fitta grandinata si è abbattuta sul Cremasco, allagamenti a Vaiano e Monte



Una fitta grandinata si è abbattuta oggi pomeriggio nel Cremasco. Verso le 17 una cella temporalesca,

Il maltempo e l'agricoltura: campi allagati, stop a raccolti e semine





AGGRAVAMENTO DEL RISCHIO



ANDAMENTO SINISTRI-PREMI ITALIA

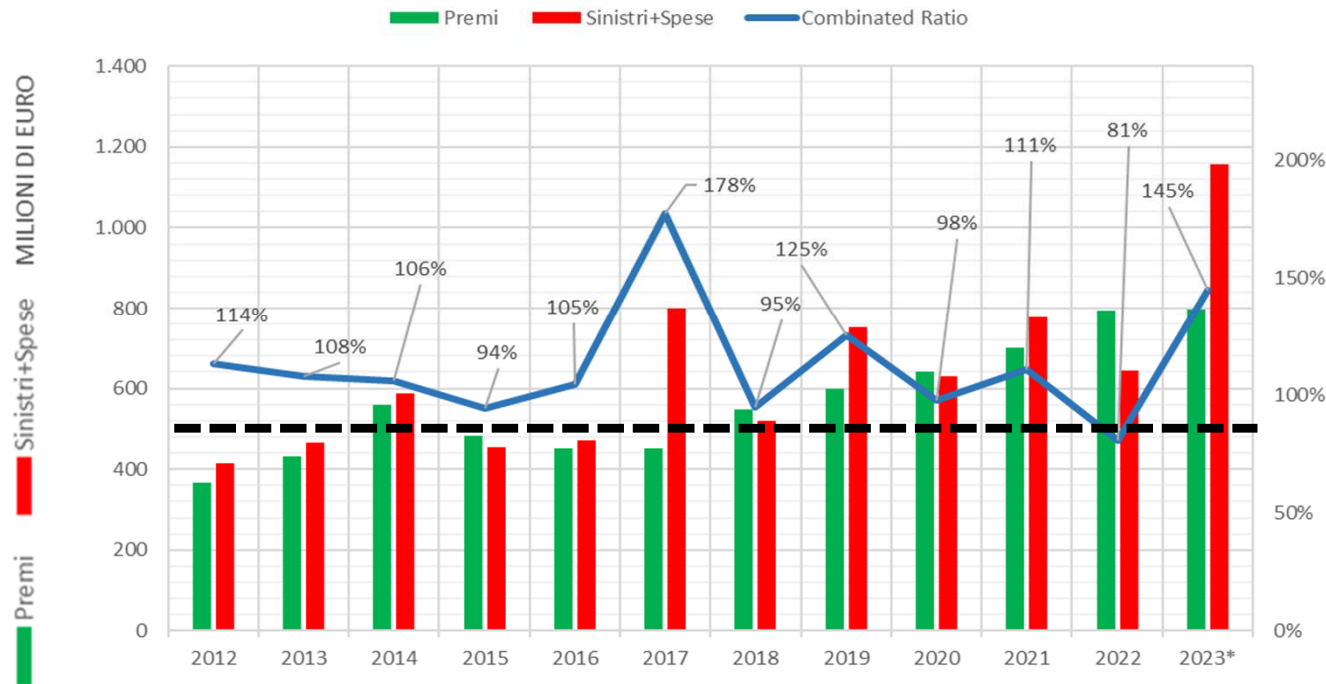

FONTE PUBBLICAZIONE ANIA «RAMO GRANDINE – CONTI TECNICI 2012-2022»

IN ITALIA, IN DIECI ANNI SOCIETA' DI ASSICURAZIONE HANNO PERSO 500 MILIONI DI EURO

Aon, gap di protezione del 60%, danni da catastrofi naturali a 368 mld \$ nel 2024

27 Gennaio 2025

Secondo **Aon**, nel 2024 le perdite assicurative globali sono state del 54% superiori alla media del 21° secolo, coprendo **145 miliardi di dollari** dei **368 miliardi di dollari di danni da calamità naturali**, lasciando un **gap di protezione di 223 miliardi di dollari, pari al 60%**.

Il 2024 è il nono anno consecutivo in cui si registrano perdite superiori a 300 miliardi di dollari. "L'aumento della popolazione, della ricchezza e dell'esposizione complessiva ai rischi naturali nelle aree ad alto rischio continua a essere una componente cruciale dell'aumento delle perdite dovute alle catastrofi", spiega il rapporto di Aon.



IL CONTESTO ATTUALE

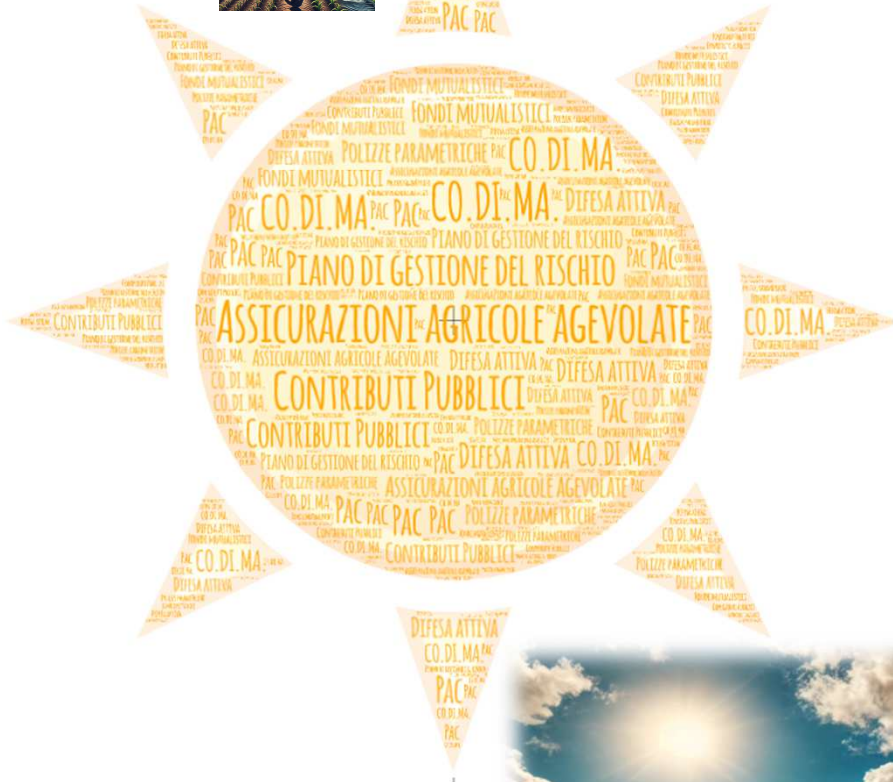
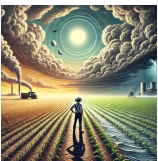



SCENARIO POST CAMPAGNA 2023

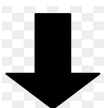

 AUMENTO TARIFFE 2024

 RIDUZIONE INCIDENZA
CONTRIBUTO 30%-40%

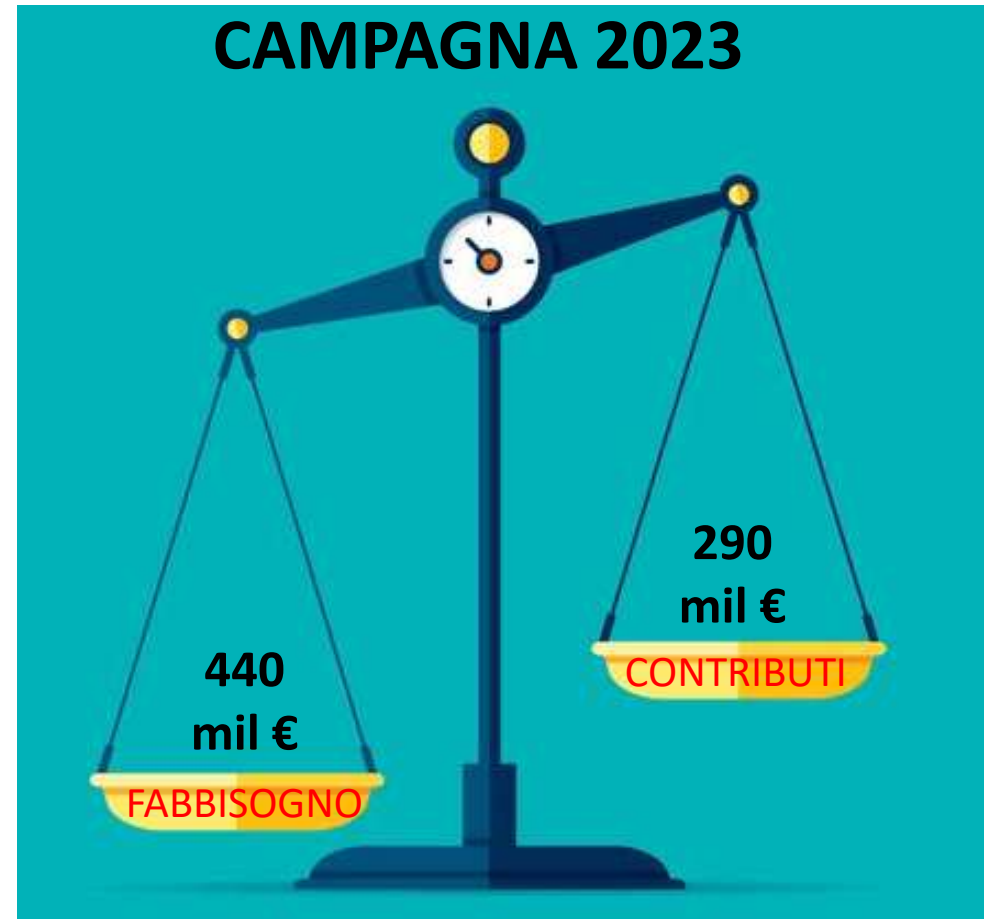
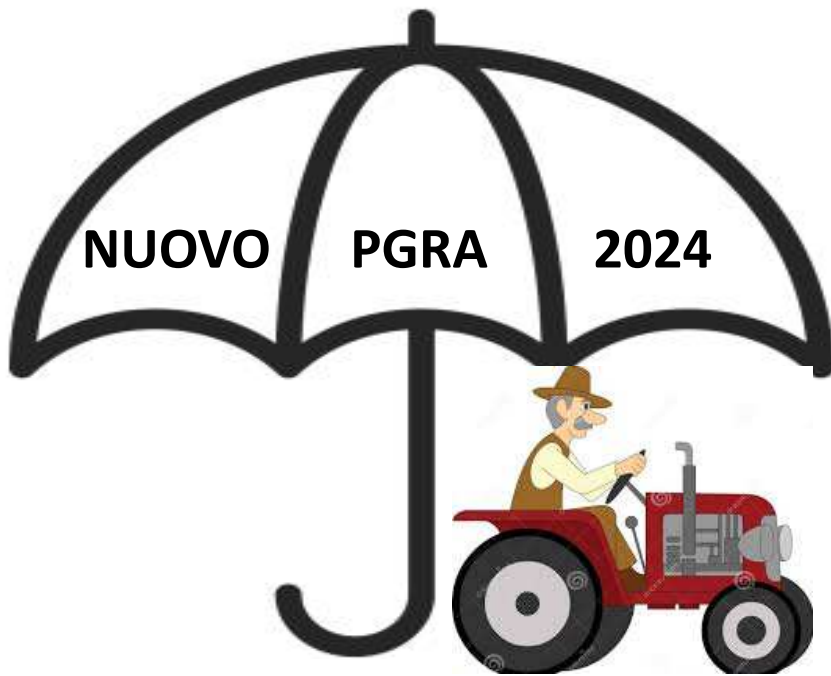

I CONTRIBUTI PUBBLICI

ARTICOLO 7 COMMA 7 punto a5

«...colture/eventi assimilabili a calamità naturali, secondo le combinazioni di cui all'articolo 3, comma 1, lettera c): fino al 65 % della spesa ammessa in caso di copertura di 2 avversità di frequenza; fino al 70% in tutti gli altri casi»

ARTICOLO 7 COMMA 8

«...qualora le risorse non fossero sufficienti a coprire le aliquote di aiuto massime previste, la misura del contributo potrà essere ridotto in modo uniforme per tutti i beneficiari per allinearsi alle risorse finanziarie a disposizione»

SRF01 – ASSICURAZIONI AGRICOLE AGEVOLATE circa 290 milioni di euro/anno

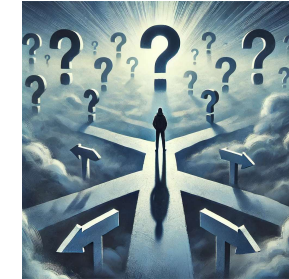

ALIQUOTE CONTRIBUTIVE POLIZZE AGEVOLATE

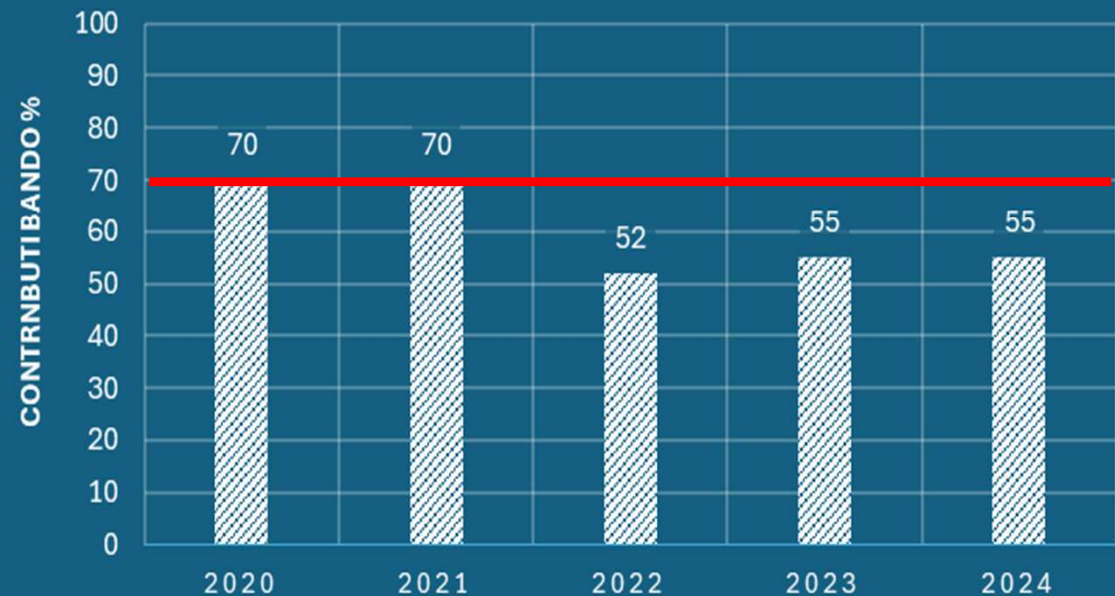

MODALITA' DI CALCOLO DEI PARAMETRI MINISTERIALI



ALLEGATO 6

«Il parametro contributivo è pari alla tariffa media degli ultimi cinque anni (nell'anno n : $n-1$... $n-5$) per ogni combinazione area territoriale/prodotto/pacchetto di garanzie, calcolata con la seguente formula: $[(\text{somma dei premi assicurativi degli ultimi cinque anni}) / (\text{somma dei valori assicurati degli ultimi cinque anni})] \times 100$ »

Novità dal 2024

 Non si utilizza più la tariffa media dell'anno in corso

 Si considera la tariffa media degli ultimi 5 anni (2020-2024)

I parametri contributivi sono calcolati per **pacchetto** e non per **singola combinazione**, quindi parametri definiti per pacchetto A, B, C, D, e

PARAMETRI MINISTERIALI LA SALVAGUARDIA



ALLEGATO 6

«... nel caso in cui la spesa ammessa a contributo delle polizze agevolate dei pacchetti di garanzie A, B, D, E e G, sia inferiore al 90% del premio assicurativo, la stessa è incrementata fino al 90% del premio assicurativo, nel caso in cui la spesa ammessa a contributo delle polizze agevolate del pacchetto di garanzie C con almeno 3 eventi sia inferiore all'85% del premio assicurativo, la stessa è incrementata fino all'85% del premio assicurativo.....

...I meccanismi di salvaguardia ...si applicano alle polizze/certificati :

- a) da nuovi assicurati intesi come "CUAA e superfici"
- b) a copertura di prodotti che hanno sistemi di difesa attiva ...»

- 1 Pacchetti A, B, D, E e G: Se la spesa ammessa a contributo è inferiore al 90% del premio assicurativo, viene incrementata fino al 90%.
- 2 Pacchetto C (almeno 3 eventi): Se la spesa è inferiore all'85%, viene incrementata fino all'85%.
- 3 Pacchetto C (2 eventi): Se la spesa è inferiore al 75%, viene incrementata fino al 75%.

📌 Condizioni di applicazione

Il meccanismo di **salvaguardia si applica** alle polizze/certificati dei pacchetti di garanzie **A, B, C, D ed E**, solo se:

- ✓ **Nuovi assicurati** (CUAA e superfici) non presenti nel database delle polizze agevolate degli ultimi **5 anni**. L'agevolazione si estende anche ai **due anni successivi** all'adesione al sistema assicurativo agevolato, compresi i nuovi assicurati **2024**.
- ✓ **Copertura di prodotti con sistemi di difesa attiva** indicati nel fascicolo aziendale.
- ✓ Il meccanismo di salvaguardia di cui al **punto 1** si applica a **tutte le polizze/certificati** del pacchetto **D (polizze solo catastrofali) e G (polizze semplificate)**. ✓ Il meccanismo di salvaguardia di cui al **punto 3** si applica a **tutte le polizze** del pacchetto **F (monorischio nuovi assicurati)**.



INCIDENZA CONTRIBUTO 2021-2024 CONDIFESA LOMBARDIA

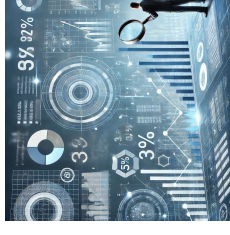
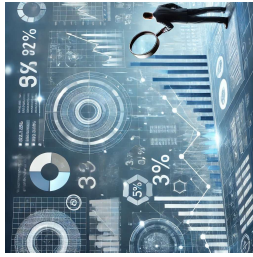

IL PIANO DI GESTIONE INDIVIDUALE DEL RISCHIO (PGIR)



ARTICOLO 1 COMMA 3

«Per gli interventi SRF.01, SRF.02 e SRF.03 del PSP 2023-2027 e per gli interventi assicurativi di cui al decreto legislativo n. 102/2004, per l'accesso ai benefici di cui all'articolo 76 del regolamento (UE) 2115/2021 e al decreto legislativo 102/2004, è altresì necessario che venga elaborato, attraverso la piena integrazione tra il Sistema di Gestione del Rischio in ambito SIAN ed il fascicolo aziendale, un unico Piano di gestione individuale del rischio che individua l'intera potenzialità di copertura del rischio dell'agricoltore e può essere aggiornato nel corso della campagna in funzione delle modifiche eventualmente apportate al Piano di coltivazione.»

📌 **Obiettivo:** piena integrazione tra:

- Fascicolo aziendale
- Sistema di Gestione del Rischio (SIAN)

DETTAGLIO PIANO DI GESTIONE INDIVIDUALE DEL RISCHIO - PIANO CULTURALE					
Garanzie comunitarie					
Legame Associativo	CONSORZIO DI DIFESA DELLE PRODUZIONI AGRICOLE				
Comune/Prodotto SGR	CASALMAGGIORE-019-SOIA-011				
Prodotto PCG	SOIA				Garanzia
Pacchetto	ECESSO DI PIOGGIA + VENTI FORTI + GRANDINE				
U.M. (100kg)	Valore Medio Unitario	1658.00	S.V.	2197.00	Q.ta' Max Assicurabile 9097.280
DOP	NO	Biologico	Sup.ha	5.4869	IGP NO
Fitopatie					

🛡️ PGIR Piano individuale di Gestione del Rischio

- Un **unico Piano di gestione individuale del rischio per polizze e fondi mutualistici**
- Identifica l'intera **potenzialità di copertura del rischio** per l'agricoltore
- Può essere **aggiornato nel corso della campagna** in base alle modifiche al Piano di coltivazione
- Costituisce l'elemento fondamentale per la stipula delle adesioni agevolate alle coperture assicurative



LA NUOVA CODIFICA PRODOTTI «OCCUPAZIONE DEL SUOLO»

ARTICOLO 3 COMMA 5-6-7

«5 - La copertura assicurativa per singolo beneficiario deve ricomprendere l'intera superficie in produzione ricadente all'interno di un territorio comunale per ciascuna coltura vegetale, come risultante nel Piano di coltivazione; la produzione oggetto di copertura assicurativa deve essere quella realmente ottenibile da tali superfici.

6- L'obbligo di cui al comma 5 si applica a livello di "SPECIE" di cui all'allegato 1, punto 1.1, ovvero a livello di "OCCUPAZIONE DEL SUOLO" per le colture permanenti e nei casi in cui la specie non è individuata. In presenza di sistemi di protezione dichiarati nel fascicolo aziendale di cui all'allegato 2, l'obbligo si considera separatamente per tali superfici.

• In deroga a quanto disposto al comma 6, l'obbligo di cui al comma 5 si applica:

- a livello di "DESTINAZIONE D'USO" in caso di "OCCUPAZIONE DEL SUOLO" come "OLIVO";
- a livello di "QUALITÀ" in caso di "OCCUPAZIONE DEL SUOLO" come "VIVAI DI ALBERI E ARBUSTI PER GIARDINI, PARCHI, STRADE E SCARPATE (COME PIANTE PER SIEPI, ROSAI, ALTRI ARBUSTI ORNAMENTALI CONIFERE ORNAMENTALI) COMPRESI I RELATIVI PORTAINNESTI E PIANTICELLE"; in assenza della "QUALITÀ", l'obbligo si applica all'ultimo livello individuato.

OCCUPAZIONE DEL SUOLO	DESTINAZ.	DESCRIZ. USO	QUALITA'	SP	E
GRANTURCO (MAIS)	DA FORAGGIO		ENERGETICO	Zea Mays (L.)	
GRANTURCO (MAIS)	DA FORAGGIO		PASTONE INTEGRALE	Zea Mays (L.)	
GRANTURCO (MAIS)	DA FORAGGIO	INSILATO		Zea Mays (L.)	
GRANTURCO (MAIS)	DA FORAGGIO	INSILATO	ENERGETICO	Zea Mays (L.)	
GRANTURCO (MAIS)	DA FORAGGIO	ERBAIO IN PUREZZA, ANNUALE NON PERMANENTE	DI GRAMINACEE	Zea Mays (L.)	
GRANTURCO (MAIS)	DA SEME			Zea Mays (L.)	
GRANTURCO (MAIS)	DA SEME		DOLCE	Zea Mays (L.)	
GRANTURCO (MAIS)	DA SEME		DA POPCORN	Zea Mays (L.)	
GRANTURCO (MAIS)	FAVE, SEMI, GRANELLA			Zea Mays (L.)	
GRANTURCO (MAIS)	FAVE, SEMI, GRANELLA		DOLCE	Zea Mays (L.)	
GRANTURCO (MAIS)	FAVE, SEMI, GRANELLA		ENERGETICO	Zea Mays (L.)	
GRANTURCO (MAIS)	FAVE, SEMI, GRANELLA		DA POPCORN	Zea Mays (L.)	
GRANTURCO (MAIS)	FAVE, SEMI, GRANELLA		PASTONE	Zea Mays (L.)	
GRANTURCO (MAIS)	FAVE, SEMI, GRANELLA		DA POLENTA	Zea Mays (L.)	

Cod. Interno N. 0078382 del 19/02/2025





I TERMINI DI SOTTOSCRIZIONE DELLE POLIZZE



ARTICOLO 8 COMMA 11

«Ai fini dell'ammissibilità a contributo le polizze assicurative singole ed i certificati per le polizze collettive devono essere sottoscritti entro le date, ricadenti nell'anno a cui si riferisce la campagna assicurativa, di seguito indicate: a) per le colture a ciclo autunno primaverile entro il 31 marzo; b) per le colture permanenti entro il 30 aprile; c) per le colture a ciclo primaverile, e olivicoltura, entro il 30 giugno; d) per le colture a ciclo estivo, di secondo raccolto, trapiantate, vivai di piante arboree da frutto, piante di viti portainnesto, vivai di viti e pioppelle entro il 15 luglio; e) per le colture a ciclo autunno invernale, colture vivaistiche (ad eccezione di quelle già indicate alla lett. d del presente articolo), strutture aziendali e allevamenti entro il 31 ottobre; f) per le colture che appartengono ai gruppi di cui alle lettere c) e d), seminate o trapiantate successivamente alle scadenze indicate, entro la scadenza successiva.

Scadenze principali per la sottoscrizione

- **31 marzo 2025** → Colture a ciclo autunno-primaverile (frumento, orzo, ecc)
- **30 aprile 2025** → Colture permanenti (vigneti, frutteti, ecc...)
- **30 giugno 2025** → Colture primaverile ed olivicoltura (mais e seminativi di primo raccolto, seminati e/o trapiantati entro 30/06)
- **15 luglio 2025** → Colture a ciclo estivo, di secondo raccolto, trapiantate, vivai, pioppelle ecc..
- **31 ottobre 2025** → Colture a ciclo autunno-invernale, strutture e zootecnia

Requisiti per accedere alle agevolazioni

- ✓ Essere un'azienda agricola iscritta alla **Camera di Commercio**
- ✓ Avere partita iva e pec
- ✓ Avere un **Fascicolo Aziendale aggiornato** (Sian)
- ✓ Richiedere al CAA competente rilascio PGIR, se non disponibile **manifestazione di interesse**







NUOVA MODALITA' DI GESTIONE DELLA COASSICURAZIONE



ARTICOLO 3 COMMA 11

«Per la copertura di ciascuna tipologia di rischio, di cui ai commi 1 e 2, ferma restando la possibilità di utilizzare lo strumento della coassicurazione, non è consentita la stipula di più polizze ovvero di più certificati di adesione a polizze collettive per ogni coltura vegetale/territorio comunale di cui al Piano di gestione individuale del rischio valido al momento della sottoscrizione, o la stipula di una polizza e la concomitante partecipazione ad una copertura mutualistica di cui al Capo III.»

Regole sulla copertura assicurativa:

-  **Non è consentita** la stipula di **più polizze** o **più certificati di adesione** per la stessa coltura vegetale e territorio comunale.
-  **Non è possibile** stipulare una polizza e contemporaneamente partecipare ad una **copertura mutualistica**.
-  **Eccezione:** È ammesso l'uso dello **strumento della coassicurazione**, ma **solo in forma diretta**.
-  **Conclusione:** La **coassicurazione** può essere utilizzata **esclusivamente in forma diretta**, evitando sovrapposizioni di coperture assicurative.

LA SPESA AMMISSIBILE AL SOSTEGNO

ARTICOLO 7 COMMA 1 e 2

«1. Per le polizze assicurative relative alle produzioni vegetali, agli allevamenti e alle produzioni animali di cui rispettivamente all'articolo 3 e all'articolo 5, ad esclusione delle polizze relative allo smaltimento carcasse, ai fini del calcolo della spesa ammissibile al sostegno il valore della produzione media annua costituisce anche il valore massimo assicurabile; per le polizze semplificate la produzione media annua è determinata ai sensi dell'articolo 3 comma 8.

2. Il valore unitario della produzione media annua deve essere dichiarato dall'imprenditore agricolo nel fascicolo aziendale ed è verificato tramite l'utilizzo di "Standard Value" (SV), di cui all'allegato 4. Nei casi di colture vegetali per le quali non è possibile individuare un corrispondente SV di riferimento, tale valore è verificato sulla base di fatture ed eventuali documenti a supporto della determinazione dei valori unitari, forniti dall'agricoltore a comprova del valore della produzione ottenuto in ciascuno degli ultimi tre anni, ovvero degli ultimi cinque anni escludendo l'anno con il valore della produzione più alto e quello con il valore della produzione più basso; in Il Ministro dell'agricoltura, della sovranità alimentare e delle foreste 11 tali casi il valore della produzione media annua ammissibile è quello risultante dalla verifica della predetta documentazione»



La spesa ammissibile al sostegno è struttura dai seguenti elementi:

- 📄 Standard Value = **Valore massimo ammissibile a contributo (indice di verifica)**
- 📊 Valore Medio unitario: media valori unitari degli ultimi 3 anni o 5 anni (scartando più e più basso) che impresa agricola deve dichiarare **nel PGIR**
- ✅ **Valore massimo assicurabile per polizze assicurative su produzioni vegetali, allevamenti e produzioni animali** (escluse polizze smaltimento carcasse)
- 🔍 **Se SV non disponibile per colture vegetali**
- Controllo tramite **fatture e documenti dell'ultimo triennio o ultimi 5 anni** (escludendo anno con valore più alto e più basso)









GLI STANDARD VALUE 2025

ALLEGATO 4

Gli Standard Value (valori unitari standard) elaborati per coltura vegetale e ambiti geografici (comunale/provinciale, regionale o nazionale) sono basati per la componente produttiva (resa): a) su analisi statistiche di serie storiche pluriennali desunte dai dataset sulle polizze agricole assicurative, su rilevazioni in campo e su valutazioni agronomiche; b) sui disciplinari di produzione per i prodotti tutelati da marchi a indicazione geografica e a denominazione di origine protetta. Con riferimento al punto a), per il calcolo della componente produttiva di riferimento per unità di superficie di ciascuna delle 5 annualità aggiornato almeno con cadenza triennale, secondo quanto previsto dal Regolamento (UE) 2021/2115, sono utilizzate le produzioni medie, aumentate di una deviazione standard, per unità di superficie assicurata. La metodologia prevede in ogni caso che i dati provenienti dalle base dati statistiche siano comunque validati e congruiti sulla base di analisi supplementari di tipo agronomico e sulla base di eventuali disciplinari di produzione. Gli Standard Value sono oggetto di consultazione con le rispettive Regioni/Province autonome per le valutazioni di competenza. Per i calcoli si utilizzano i dataset delle polizze agricole agevolate acquisiti nel sistema informativo SGR/SIAN. Per quanto attiene alla componente prezzo, il calcolo dello Standard Value è basato su dati medi, aggiornati con cadenza annuale, risultanti dalle rilevazioni triennali dei prezzi unitari per coltura vegetale o gruppo di colture della medesima specie o gruppo varietale delle produzioni vegetali. In caso di indisponibilità di dati per il calcolo della componente produttiva o di rilevazioni dei prezzi unitari, il calcolo dello Standard Value è effettuato a partire dai dati disponibili per codici prodotto o raggruppamenti di prodotto assimilabili, individuati sulla base di analisi supplementari di tipo agronomico in coerenza con i diversi livelli di classificazione di cui all'allegato 1. Ai valori unitari calcolati in applicazione dei suindicati criteri si applica una decurtazione del 20%. Tale decurtazione non si applica ai fini del calcolo della quota di partecipazione alla copertura mutualistica massima ammissibile di cui all'articolo 18, comma 2. »

Dati utilizzati per la determinazione degli standard value:

- Dataset delle **polizze agricole agevolate** acquisiti nel sistema informativo **SGR/SIAN**
-  **Metodo di calcolo della componente prezzo**
- Basato su **dati medi**  aggiornati annualmente, con rilevazioni triennali dei **prezzi unitari** per coltura o gruppi di colture vegetali 
-  **In caso di dati mancanti:**
 - Si usano valori di **prodotti assimilabili**, basandosi su **analisi agronomiche** per garantire coerenza con le classificazioni dell'**Allegato 1**
 -  **Decurtazione del 20%**
 - Ai valori unitari calcolati si applica una **riduzione del 20%** 



LA POLIZZA SEMPLIFICATA

ARTICOLO 3 PUNTO G

“polizze semplificate” che coprono le avversità di cui all’allegato I, punto 1.2.1 (avversità catastrofali) ed eventualmente una o più delle avversità di cui al punto 1.2.2, limitatamente alle colture vegetali indicate nell’allegato 1.1 con valori assicurati calcolati sulla base dei valori indice di cui al successivo articolo 21, comma 2, a copertura solo della mancata resa quantitativa, in modo complementare all’intervento del Fondo Agricat

📌 La polizza Semplificata?

- ✓ **Valore assicurato** basato su un **valore indice**, senza valutazione diretta del danno.
- ✓ **Esclusione del danno di qualità.**
- ✓ **Limite di indennizzo** pari al punto di attacco Agricat.



📌 Colture interessate (fase sperimentale 2025):

- 🍇 Uva da vino
- 🌾 Cereali autunno-vernini
- 🍑 Pesche e nettarine
- 📌 **Obiettivo della riforma:**
- 📉 **Contenimento** spesa pubblica.

OPERATIVITA' AGRICAT		
Tipologia	Franchigia	Limite Indennizzo
🌱 Colture permanenti	50%	60% (80% con polizza semplificata)
🌾 Seminativi e altre colture	20%	35% (55% con polizza semplificata)



QUALI STRUMENTI PER TUTELARE I REDDITI DELLE IMPRESE AGRICOLE

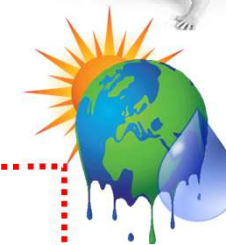

- REVISIONE PARAMETRI CONTRIBUTIVI
- RIDUZIONE STANDARD VALUE PER CONTENIMENTO SPESA ENTRO I 300 MLN

SOSTENIBILITA' PER RESILIENZA

IMPRESE AGRICOLE



AGGIORNAMENTO CONDIZIONI CONTRATTUALI E TARIFFARIE

CONTRIBUTO SINO AL 70% DEL COSTO AGEVOLATO

ASSICURAZIONI AGEVOLATE
(tutti i rischi)



PAC 23-2027
290 mln/anno

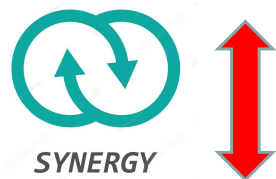

FONDO AGRICAT
(rischi catastrofici)

PAC 23-27
260 mln/anno



TRASPARENZA COSTI ASSICURATIVI E STIMA CONTRIBUTO ATTESO

Preventivatore Vegetali 2025

Regione:

Comune:

Prodotto:

Tipologia contenuto:

Biologico:

Superficie (ha):

Parametro 2025 stimato	10,28 %	Tasso compagnia (%)	<input type="text" value="12"/>
Standard value	13.392,91 €/ha	Valore assicurato (€)	<input type="text" value="10000"/>
Spesa massima ammessa a contributo	1.374,11 €/ha	Premio certificato	1.200,00 c
Valore massimo assicurabile	133.929,10 c	Stima spesa ammissibile a contributo	1.028,00 c

174,00 c Premio non ammesso a contributo per riproporzionamento al valore assicurato allo S.V. e/o riproporzionamento del tasso compagnia al parametro.

Stima contributo concedibile al 55%: **564,30 c**

Stima costo a carico del produttore: **635,70 c**

PREVENTIVI PER LA PROVINCIA DI MANTOVA

Per una corretta visualizzazione dei dati del preventivo è consigliato l'utilizzo di Firefox o Chrome

NUOVO PREVENTIVO
Prima di sottoscrivere il certificato è necessario contattare il CAA (centro assistenza agricola) per predisporre il PAI o provvisoriamente la Manifestazione di Interesse

Passaggio 1 - selezione prodotto

Prodotto: **MAIS DA GRANELLA**

Passaggio 2 - selezione Varietà, Comune e Quantità

Varietà: **CONVENZIONALE-TUTTE LE ALTRE VARIETA' 130qli 10 ettari (27,00 €/d'ettaro)**
Comune: **ASOLA**

[stampa preventivo](#)

Passaggio 3 - Calcolo

Il valore assicurato riportato nel preventivo è coerente con lo Standard Value

Preventivo calcolato per 1300 q.li (130 q.li/ettaro, Sup. 10 ettari), nel comune di ASOLA, il 07/03/2024

Preventivo C (GRANDINE VENTO FORTE ECCESSO PIOGGIA)

Compagnia	Eventi	Valore Assicurato	Tariffa Ag.	Tariffa non Ag.	Contributo Minimo-Massimo Previsto*	Costo finale (al lordo del contributo)	Costo presunto a carico socio (al netto del contributo)
GENERALI	C Grandine e Vento 10, ecc. pioggia 30 per altre avv. vedi condizioni	35.100,00 €	3,82 %	1,18 %	minimo 797,79 € massimo 936,57 €	1.765,35 €	minimo 967,57 € massimo 626,76 €
AXA	C Grandine e Vento 10, ecc. pioggia 30 per altre avv. vedi condizioni	35.100,00 €	7 %	0,77 %	minimo 1.461,92 € massimo 1.719,90 €	2.734,03 €	minimo 1.272,11 € massimo 1.014,13 €
GRUPPO REALE	C Grandine 10 Vento 15, ecc. pioggia 30 per altre avv. vedi condizioni	35.100,00 €	6,11 %	2,3 %	minimo 1.276,04 € massimo 1.501,23 €	2.972,09 €	minimo 1.696,05 € massimo 1.470,67 €



MA CONVIENE DAVVERO ASSICURARSI??

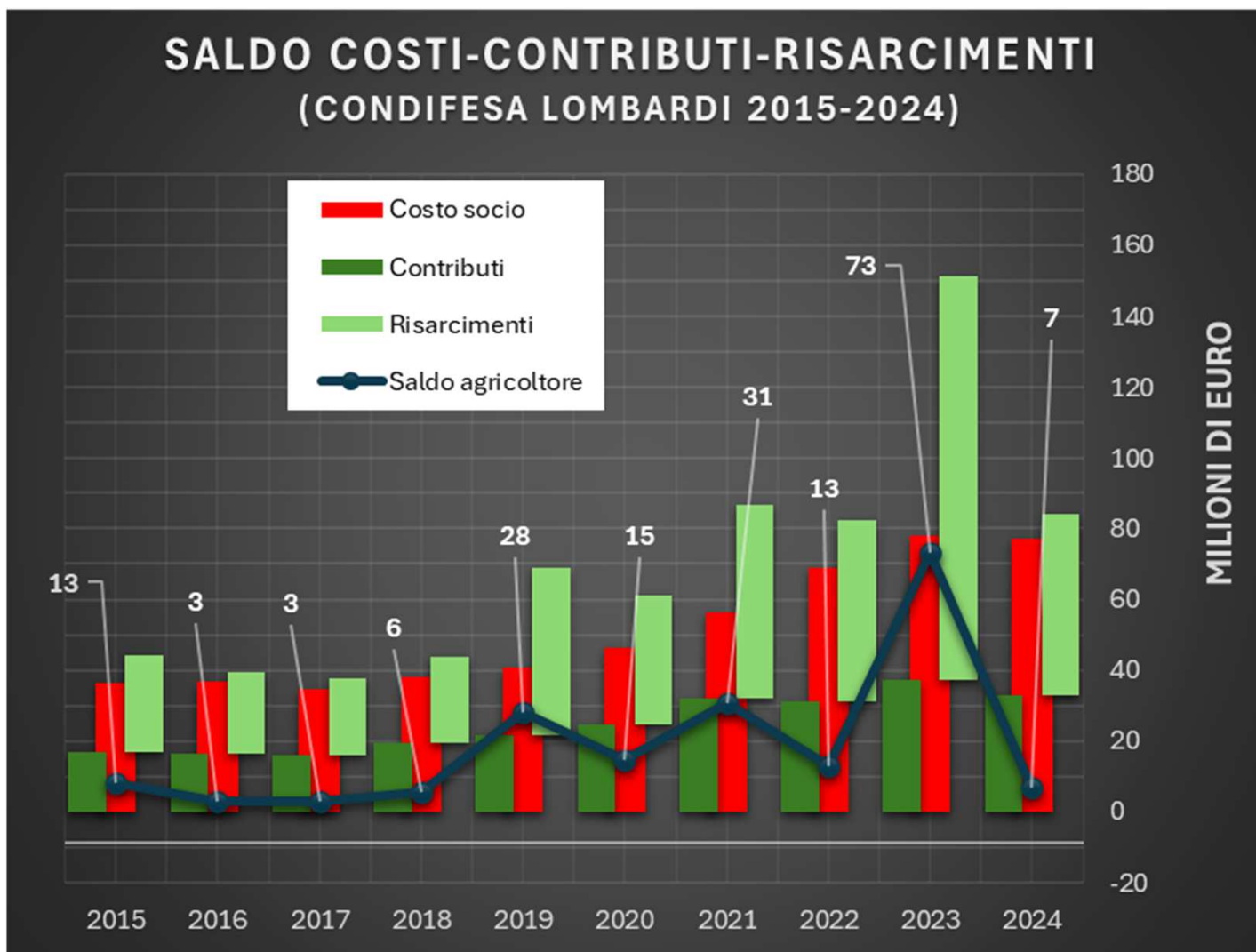

ULTIMI ANNI ANNI AGLI AGRICOLTORI SONO RIMASTI 186 MILIONI DI EURO





L'ACCELERAZIONE NEL PAGAMENTO DEI CONTRIBUTI



1 **ENTRO 10 GIORNI**
 Sblocco dei pagamenti di **50 milioni di euro**, relativi alle assicurazioni agevolate delle annate precedenti, in particolare per il **2023**.



2 **ENTRO FEBBRAIO 2025**
 Emissione dei decreti di pagamento per le assicurazioni agevolate per le **produzioni vegetali**, per un importo pari a **150 milioni di euro** relativi alla **campagna 2024**.
 Le assicurazioni agevolate per **zootecnia e colture** per circa un totale di **10 milioni di euro** suddivisi in 6 milioni per le colture e 4 milioni per zootecnia. Compresa **per la prima volta anche la specie avicola** con un importo complessivo di circa 1 milione di euro.



ENTRO APRILE 2025
 Erogazione di circa **8 milioni di euro** per le **assicurazioni agevolate zootecnia** relative alla **campagna 2022** e 3 milioni di euro per le strutture agricole della stessa

3 **APERTURA IMMEDIATA DELLE DOMANDE 2024**
 Pagamenti **dal 28 febbraio** con una procedura precompilata e semplificata.

4 **DA MAGGIO A DICEMBRE 2025**
 Emissione mensile di decreti di pagamento per le assicurazioni agevolate delle **produzioni vegetali**, con un valore unitario di circa 2 milioni di euro, per un **totale di 16 milioni**, destinati a completare e **chiudere la campagna 2015-2022**, relativa alla vecchia programmazione.



SCARICA LA NUOVA APP GRATUITA DEI CONDIFESA
DELLA LOMBARDIA PER CONSULTARE I DATI METEO
DELLA TUA AZIENDA

GRAZIE PER L'ATTENZIONE



**È TEMPO
DI PENSARCI PRIMA**

**Proteggi il tuo raccolto,
assicura oggi il tuo domani.**